

A young girl with blonde hair in pigtails, wearing a grey t-shirt and red leggings, is riding a blue bicycle on a dirt path. In the background, another child in a pink shirt is riding a bicycle, and an adult is also visible. The scene is outdoors with green foliage and trees.

ChristenUnie Ommen

'Geef geloof een stem'

Verkiezingsprogramma
2014-2018

Partij van Christenen voor alle mensen

De ChristenUnie voelt zich aangesproken door de Bijbelse opdracht: Zet je in voor de bloei van de stad waarin je woont, want de bloei van de stad is ook jullie bloei. (Jeremia 29:7)

De ChristenUnie is een partij van christenen voor alle mensen. Wij willen iets uitstralen en doorgeven van de liefde die God heeft voor deze wereld, voor Nederland, voor Ommen.

Doe met ons mee. Geef geloof een stem!

Geef geloof een stem

Bij het zoeken naar antwoorden op de uitdagingen van deze tijd laten wij ons als christenen inspireren door de Bijbel. In de Bijbel gaat het ook over het handelen van mensen in tijden van crisis en het kiezen van de juiste weg daarin. De God van de Bijbel is bepaald niet van de status quo en van het alles houden zoals het is.

De Bijbel motiveert ons om ons in te zetten, in het volle besef dat christenen in de politiek deel uitmaken van een beweging van christenen die ook op tal van andere plekken in de samenleving hun geloof een stem geven. Die hun geloof niet bewaren voor de kerk of thuis, maar ervan uitdelen in de maatschappij. Die bereid zijn verantwoordelijkheid te nemen en samen te werken voor een betere samenleving.

Onderwerpen

Betrouwbare overheid

Gezonde samenleving

Duurzaam werken, wonen & leven

De gemeente dat zijn we samen

Bij de ChristenUnie staat niet de overheid of de economische markt centraal, maar de samenleving van Ommen en de mensen zelf. Als ChristenUnie willen we investeren in de kracht van de samenleving. De ontwikkeling moet zijn: minder overheid, meer samenleving. De overheid stimuleert en ondersteunt mensen om hun eigen kracht, of samen-redzaamheid, in te zetten. De gemeente heeft als belangrijke taak de kracht die al aanwezig is in de samenleving te versterken. Als het aan de ChristenUnie ligt, gooit de overheid niet zomaar verantwoordelijkheden 'over de schutting'.

Bij ons staat de gemeente naast mensen. En als inwoners het echt niet zelf of samen met anderen kunnen, dan moeten zij een beroep kunnen doen op Ommen als hun veiligheid of bestaanszekerheid in het geding is. Wij willen een benaderbare overheid. Dat betekent vooral ook goede communicatie, van social media tot de balie. Wij nemen inwoners serieus. De ChristenUnie wil werken aan een klantvriendelijke, begrijpelijke overheid, die zaken niet onnodig ingewikkeld maakt maar - waar mogelijk - zelfs eenvoudiger.

Dit geldt ook voor ondernemers; de ChristenUnie zet zich in voor meer ruimte, minder regels en meer kansen voor ondernemers, vooral in het midden- en kleinbedrijf.

Maatschappelijk initiatief en sociaal ondernemerschap – de zogeheten 'doe-democratie' – moet als een krachtige ontwikkeling ruimte en vertrouwen in Ommen krijgen. De initiatieven liggen bij de inwoners. De overheid past een bescheiden rol. Wel moet zij actief bijdragen aan de doe-democratie.

In plaats van 'burgerparticipatie' kan daarom beter worden gesproken van

'overheidsparticipatie'.

Om het hoofd te bieden aan de toenemende taken voor Ommen, is het goed dat ambtelijke samenwerking is bereikt met Hardenberg. Samengaan van de gemeenten Ommen en Hardenberg is niet aan de orde. Met de herinrichting van de ambtelijke organisaties tot één bestuursdienst zijn we op de goede weg. De dienstverlening (de overheidsparticipatie) aan de inwoners moet nog verder verbeterd worden.

De ChristenUnie Ommen waardeert de lokale gemeenschappen en hecht aan het eigene ervan. Wij vinden dat er ook in Ommen ruimte moet zijn voor gewetensbezwaren. Bijvoorbeeld voor trouwambtenaren met gewetensbezwaren tegen het vastleggen van een huwelijk tussen partners van hetzelfde geslacht.

Om onderzoek te doen naar doelmatigheid, doeltreffendheid en rechtmatigheid van het gemeentelijk beleid, vervult de rekenkamercommissie een zinvolle rol. Deze functie moet in stand blijven en over voldoende budget beschikken om jaarlijks onderzoek te verrichten.

De komende jaren wordt een flink aantal taken van de rijksoverheid en provincie overgebracht (gedecentraliseerd) naar de gemeente: onderdelen van de Algemene Wet Bijzondere Ziektekosten (AWBZ) gaan naar de Wet Maatschappelijke Ondersteuning (Wmo), de jeugdzorg gaat van provincies naar gemeenten en met de Participatiewet komt onder andere de sociale werkvoorziening bij de gemeenten te liggen. Het decentraliseren van taken naar gemeenten past bij de visie van de ChristenUnie. Tegelijk beseffen we dat het uitvoeren van de

op handen zijnde decentralisaties een zware opgave wordt. De zorg voor de zwakkeren blijft daarbij voor ons voorop staan. De gemeente heeft tot taak de camera scherp te stellen op de

financiële en maatschappelijke effecten van al die decentralisaties én aandacht te houden voor mensen die hier mee te maken hebben.



“ De ChristenUnie wil een klantvriendelijke, eenvoudige overheid ”

Veiligheid

Ook voor Ommen geldt dat inwoners en bezoekers veilig kunnen wonen, werken en recreëren. De ChristenUnie zet in op een totaal integraal veiligheidsplan. Partners in preventie en aanpak zijn naast de gemeente, politie en brandweer onder andere het welzijnswerk, de jeugdzorg, het onderwijs, de verslavingszorg en de gezondheidszorg.

De ChristenUnie wil dat het integraal veiligheidsplan tijdig door de gemeenteraad wordt

vastgesteld, zodat de gemeente invloed kan uitoefenen op het vaststellen van de prioriteiten voor bijvoorbeeld de politie. Tevens is een tijdige inbreng van belang voor de besluiten die voor de regionale brandweer worden genomen met het oog op goede en betaalbare brandweezorg. Blijvende aandacht voor de rol van vrijwilligers is vereist.

Het integrale veiligheidsplan vormt mede de basis voor de verschillende veiligheidsplannen per

thema. Denk hierbij aan het te actualiseren van het Gemeentelijk Verkeersveiligheidsplan 2009 - 2013.

Inwoners worden actief betrokken bij de veiligheid op straat, in de wijk en in huis. Zij vormen ook de ogen en oren van de politie. De ChristenUnie hecht aan de rol van de wijkagent als aanspreekpunt en zijn taak naar de gemeente toe om problemen concreet aan te pakken.

Tegen illegale hennepkwekerijen wordt hard

opgetreden. De ChristenUnie wil ook dat de strijd tegen drankmisbruik gevoerd wordt samen met scholen, ouders, kerken, verslavingszorg, horeca, politie, sportverenigingen en andere betrokkenen. Per 1 januari 2013 geldt de nieuwe Drank- en Horecawet, waarbij de handhavingstaken zijn overgedragen aan de gemeente. Dit vraagt om voldoende beschikbare en goed geschoolde handhavers. De gemeenteraad moet dit kritisch volgen. Wij vragen extra alertheid op de handhaving van leeftijdsgrenzen.



Financiën

Meer dan ooit moet de gemeente Ommen zich ervan bewust zijn dat de financiële middelen worden opgebracht door de hele samenleving. In de komende jaren hebben we aan de ene kant te maken met meer taken voor de gemeente en aan de andere kant met ingrijpende bezuinigingen. Ook Ommen moet daarom de tering naar de nering zetten. Niet alleen door op alle begrotingshoofdstukken te korten met de zogenaamde kaasschaafmethode, maar vooral ook door in overleg met de inwoners duidelijk keuzes te maken en prioriteiten te stellen. Inzicht in mogelijke verkoop van gemeentelijk onroerend

goed is gewenst, maar leidt niet tot verzwakking van het handelsmerk van Ommen: groen, gastvrij en inspirerend. Geen verkoop van bossen zonder blijvende zeggenschap.

De ChristenUnie werkt mee aan bezuinigingen, maar heeft daarbij wel enkele voorwaarden. Zo moeten de budgetten die rechtstreeks te maken hebben met het helpen van individuele burgers met problemen zoveel mogelijk buiten schot blijven. Ook bij het thema Veiligheid is terughoudendheid bij het terugbrengen van het budget op zijn plaats.

Wat wij zoveel mogelijk willen beperken:

- het uitvoeren van 'prestigeprojecten'
- het subsidiëren van organisaties en activiteiten die ook met particulier geld kunnen worden bekostigd
- het langdurig financieel steunen van noodlijdende sport- en andere verenigingen.

Bezuinigingen niet ten koste van alles

Bij alle projecten moet kritisch bekeken worden of en hoe zij kunnen worden versoberd. De afwikkeling van bestaande projecten moet meer prioriteit krijgen dan het starten van nieuw grote projecten. In ieder geval doet de gemeente alleen structurele uitgaven waar structurele inkomsten tegenover staan.

De gemeente blijft – tegen de achtergrond van het inrichten van de doe-democratie – werken aan een efficiënte organisatie.

Wij streven ernaar om de onroerend zaakbelasting (OZB) alleen met inflatiecorrectie te laten stijgen.

De gemeente Ommen zorgt voor voldoende (weerstand)vermogen om onverwachte uitgaven te kunnen opvangen. Toekomstige generaties

worden niet opgezadeld met de gevolgen van slecht financieel beleid van hun voorgangers. Alle structurele uitgaven en inkomsten dienen te worden opgenomen in de begroting. Er worden alleen reserves en voorzieningen aangehouden als dat echt noodzakelijk is.

Gestreefd wordt naar een open financiële structuur, waarbij er geen onnodige schotten staan tussen budgetten.

De ChristenUnie is voor het gelijktrekken van de toeristenbelasting binnen de Vechtdal gemeenten. De investeringen voor de toeristische sector worden niet bepaald door de inkomsten uit die belasting.



„Welzijn boven
welvaart”



Samen zorgen

We ondersteunen de gedachte dat niet alles door de overheid geregeld kan en moet worden. De ChristenUnie is bereid mee te werken aan de decentralisaties, ook in Ommen, maar niet zonder kritisch te zijn op de manier waarop dit plaatsvindt. Solidariteit gaat boven armoede, welzijn boven welvaart, iedereen moet kunnen meedoen. Dit betekent dat de zwakkeren ontzien moeten worden en de sterkste schouders de zwaarste lasten moeten dragen. De gemeente Ommen zal een vangnet bieden voor hen die het zelf niet redden.

Vóór alles is inzet op preventie (veiligheid) van groot belang. Voorkomen is beter dan genezen.

Dit voorkomt niet alleen hoge kosten maar zeker ook onnodig leed. Elk mens is door God geschapen en te kostbaar om aan zijn of haar lot overgelaten te worden.

De ChristenUnie benut de kracht van de samenleving en wil deze versterken. Wij zetten in op het ondersteunen van mantelzorgers en we pleiten ook voor een ruim budget voor mantelzorg-ondersteuning. Juist in deze tijd liggen er ook voor kerken enorme kansen om zichtbaar te zijn in de samenleving, buiten de kerkmuren. Wij gaan met de kerkgenootschappen in Ommen hierover graag het gesprek aan.

Teven zetten wij in op het versterken van woonservicegebieden. Naast een dekking binnen de stad Ommen (zorgcomplex de Nijenhaghen, het nieuw te bouwen zorgcentrum Oldenhaghen, het zojuist gebouwde wijksteunpunt Alteveer en een nog te realiseren zorgcentrum in Ommen-Zuid), willen we ook graag

een woonservicedekking gerealiseerd zien in Beerzerveld en Lemele.

De ChristenUnie wil dat inwoners die ondersteuning vanuit de Wmo krijgen, de mogelijkheid hebben om te kiezen voor een PGB (persoonsgebonden budget) en zelf hun ondersteuning kunnen inkopen. Misbruik van PGB moet tegengegaan worden.

Er moet volop aandacht zijn voor het tegengaan van vereenzaming onder ouderen. Overigens is vereenzaming niet automatisch gekoppeld aan leeftijd. De ChristenUnie is zicht hiervan bewust en wil er alert naar handelen.

Mensen met een beperking moeten zoveel mogelijk kunnen meedoen aan de samenleving. De ChristenUnie vindt dat een passende

dagbesteding daar een voorwaarde voor is. Wij zullen de verandering in de zorg, zoals dat vorm krijgt in de gemeente Ommen, op dit punt kritisch volgen.

Om de ondersteuning in het sociale domein betaalbaar te houden, kan voor bepaalde voorzieningen een (substantiële) eigen bijdrage gevraagd worden. Wel vinden wij dat een eigen bijdrage voor diensten die door of namens de gemeente Ommen worden verricht, niet ten koste mag gaan van de bereikbaarheid van de zorg. De ChristenUnie stimuleert hergebruik van hulpmiddelen, zoals scootmobielen.

De eigen kracht van het gezin moet zoveel mogelijk worden versterkt. Waar nodig wordt een Eigen Kracht-conferentie ingezet om een hulpvrager te ondersteunen bij het hervinden van zijn eigen kracht en het versterken van het netwerk.

Het Centrum voor Jeugd en Gezin (CJG) in Ommen moet de taak krijgen om tijdig door te verwijzen naar de juiste hulpverlening. De ChristenUnie pleit voor een regierol voor de gemeente als het gaat om een goede samenwerking tussen onderwijs en jeugdzorg.

Wij vinden het belangrijk dat jeugdgezondheidszorg naadloos verbonden is met het CJG. Daar waar hulp bij de opvoeding en/of extra ondersteuning nodig is, wordt allereerst bekeken in hoeverre de 'eigen omgeving' hierin een rol kan spelen. Om gezondheidsproblemen

bij de jeugd te voorkomen is het sportbeleid dusdanig opgezet dat ieder kind de mogelijkheid heeft om wekelijks te sporten.

De ChristenUnie hecht aan de keuzevrijheid van ouders en andere zorgvragers om zorg te krijgen die past bij de eigen situatie en levensovertuiging. De gemeente Ommen zal moeten garanderen dat toegang tot zorg vanuit christelijke identiteit mogelijk blijft.

Wij pleiten voor verregaande campagnes om alcoholgebruik onder de jeugd verder terug te dringen.



Werk en inkomen

“Elke inwoner van Ommen moet mee kunnen doen.”

Ieder mens heeft de verantwoordelijkheid om in het eigen levensonderhoud te voorzien. De gemeente heeft een taak als het gaat om het bevorderen van de lokale en regionale werkgelegenheid. Meedoen (participeren) moet gestimuleerd worden en waar mogelijk worden beloond. Mensen die nog niet meedoen, moeten eerst worden uitgedaagd om mee te doen en als dat niet lukt, pas daarna een verplichting tot meedoen worden opgelegd.

De gemeente krijgt in de komende jaren veel taken die tot voor kort door de provincie en de

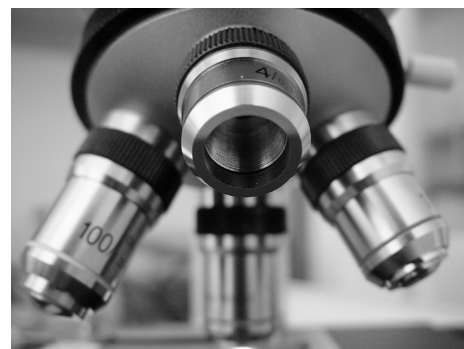

rijksoverheid werden uitgevoerd. De ChristenUnie steunt het beleid om deze medebewindstaken volgens onze eigen lokale regie op te pakken. Budgetneutraliteit, dat wil zeggen uitvoering voor de ontvangen rijksvergoeding staat

voorop, maar is niet allesbepalend. Het Sociale Werkvoorzieningsbedrijf Larcom fungeert als belangrijke maatschappelijke partner van de Gemeente Ommen en de Bestuursdienst Ommen-Hardenberg. De ChristenUnie benadrukt dat zij gezamenlijk hun kennis, kunde en expertise bundelen om in Ommen zo veel mogelijk mensen binnen hun mogelijkheden van werk te voorzien.

Meedoen moet gestimuleerd worden

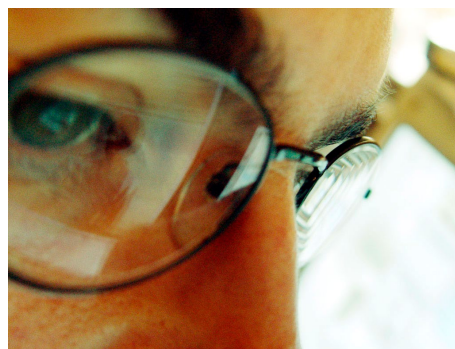

scholen moeten worden aangepast aan de eisen van de tijd

Onderwijs

Ouders zijn en blijven primair verantwoordelijk voor hun kinderen. Het gezin en het gezinsverband vormen hoekstenen van de samenleving. Kinderopvang verdient onze steun in situaties waarin die opvoedingstaak onvoldoende in de thuissituatie kan worden uitgevoerd. Ommen biedt veel schoolkeuzes. De ChristenUnie dringt aan op een Lokale Educatieve Agenda met daarin een integrale visie op het lokale onderwijs. Onderwerpen zoals het aantal lesplaatsen (schoolgebouwen),

de maatschappelijke positie van scholen, de huisvesting en het onderhoud ervan en behoud van kleine scholen worden integraal behandeld. Gelet op de slechte onderhoudstoestand van de scholen in het primair onderwijs, dient met aandacht voor de wensen van de ouders/inwoners de onderwijshuisvesting planmatig te worden aangepast aan de eisen van de tijd. Scholen die om welke reden ook kampen met een slechte huisvesting moeten worden geholpen. Er dient serieus te worden onderzocht in hoeverre de

eigen verantwoordelijkheden van de schoolbesturen en de gemeente Ommen samen kunnen vallen.

Bij mogelijke plannen voor een Kindplein moet de identiteit van de scholen voldoende zijn gewaarborgd en de omvang ervan passen bij de vestigingsplaats in Ommen.

De ChristenUnie is voor het behoud van de vergoeding van het leerlingenvervoer voor ouders die hun kinderen naar een school van hun keuze sturen.

Cultuur, sport en recreatie

Een tijd van krimpende budgetten brengt een maatschappij tot herbezinning. Tegelijk ontstaat het risico dat maatschappelijk belangrijke zaken worden wegbezuinigd. Cultuur is een belangrijk maatschappelijk gegeven, dat blijvend financiële ondersteuning nodig heeft. Dat structurele gegeven is voor de ChristenUnie op zich geen reden om de geldkraan dicht te draaien. Het Nationaal Tinnen Figuren Museum is zo'n lokaal cultureel erfgoed. Bovendien voorziet het NTFM in een slechtweer voorziening voor Ommen en zet Ommen daarmee nationaal en internationaal op de kaart.

We willen wel eisen stellen aan de optimale inspanning van een organisatie om in eigen financiering te voorzien. Hierbij denken we ook aan de gemeentelijke zwembaden en sportverenigingen. De resultaten die bijvoorbeeld met de bibliotheek en met de zorg voor het behoud van de molens in Ommen zijn bereikt, strekken als voorbeeld. Als algemene eis geldt dat alleen die evenementen voor subsidie in aanmerking komen die voor een

breed publiek toegankelijk zijn en bijdragen aan een positieve uitstraling van Ommen.

Recreatie en toerisme moeten passen bij de typische kenmerken van Ommen. Bezoekers komen voor de bossen, de rust, de gezelligheid en de Vecht. Activiteiten zullen dan ook op die sfeer moeten aansluiten. Wij pleiten voor voldoende fiets- en wandelroutes. Er moet aandacht zijn voor voldoende slechtweer voorzieningen en evenementen moeten passen bij Ommen.

Duurzaam werken, wonen en leven



Economie, landbouw en natuur

Nederland zit in een stevige recessie. Maar de crisis biedt ook kansen om tot een meer duurzame economie te komen. De drang naar steeds meer heeft ons uiteindelijk minder gebracht; dat zien we nu terug in de crisis. We moeten van consumeren naar consuminderen, van 'meer' naar 'genoeg', van welvaart naar welzijn. Dat is onze opdracht als rentmeesters van Gods schepping.

De ChristenUnie zet zich in voor meer ruimte, minder regels en meer kansen voor ondernemers uit het midden- en kleinbedrijf (MKB), de agrarische en toeristische sector. Dit zijn de drie pijlers die voor Ommen van groot belang zijn. De grotere bedrijventerreinen Alteveer, De Rotbrink, de Balkerweg en De Strangen en het bedrijventerrein bij Beerzerveld moeten actiever ontwikkeld worden. Wij willen dat Ommen de nadruk blijft leggen op lichte industrie, dienstverlening, zorg en kennis. De opdrachten rond projecten of inkoopbeleid moeten vaker gegund worden aan lokale bedrijven. Zo stimuleren we onze eigen economie binnen de gemeente.

Er moeten duurzame energiebronnen gebruikt worden ter vervanging van de fossiele brandstoffen. En gemeenten hebben hierin een taak. De duurzame energie opdracht voor Ommen is goed te realiseren door het produceren van biogas uit groenafval, biomassa uit dunningshout afkomstig uit bossen of via zonne-energie. De gemeente moet particulieren en ondernemers stimuleren energiebesparende activiteiten te ontplooiën. De gemeente moet zelf het goede voorbeeld geven door bijvoorbeeld duurzaam te bouwen, het plaatsen van zonnepanelen op gemeentelijke gebouwen of gebruik te maken van LED verlichting. De ChristenUnie is geen voorstander voor het plaatsen van grote windturbines in de gemeente Ommen.

Voor gemeentelijke activiteiten op het gebied van duurzaamheid kan bijvoorbeeld samenwerking worden gezocht met de Stichting Ommen Millenniumgemeente (SOM).

De gemeente Ommen kent geen koopzondagen. Vanuit onze christelijke levensovertuiging is de zondag de aangewezen dag voor een gezamenlijk rustmoment. Uit andere gemeenten is bekend dat door koopzondagen veel kleine zelfstandigen het



extra moeilijk hebben gekregen. De ChristenUnie zet zich daarom in voor handhaving van het huidige beleid in de gemeente Ommen.

De ChristenUnie heeft hart voor de agrarische sector in Ommen. Het gaat hierbij om een sector die een nauwe relatie met de schepping heeft. De ChristenUnie biedt ruimte aan boeren en zetten daarbij in op een sterke, duurzame en innovatieve land- en tuinbouw. Gezinsbedrijven spelen hierin een centrale rol. We willen hen zo veel mogelijk de ruimte geven. Veel maatregelen komen uit Brussel en prijzen hangen sterk af van de wereldmarkt. En toch kan ook de gemeente Ommen haar steentje bijdragen. Door ruimte te scheppen als het gaat om ruimtelijke ordening en het toepassen

van milieuwetgeving. Dat geldt zeker voor de vier Landbouwwontwikkelingsgebieden (LOG) in de gemeente.

Kenmerkend voor onze gemeente is de grote variatie in landschapstypen. Uitgestrekte natuurgebieden, de rust van het platteland en de rustieke ligging van kernen en buurten in het dal van de Vecht en de Regge. Daarom is Ommen ook zo in trek bij recreanten. De ChristenUnie zet zich in voor het behoud van het landschap, de plattelandscultuur en voor de bescherming van het milieu en de biodiversiteit. Wij pleiten voor een goede balans tussen economie, landbouw en natuur. Ze ontleen hun bestaansrecht aan elkaar.



Mobiliteit

De sterke toename van verkeer van Ommen-Zuid (Stationsweg) naar Zwolle (N340) via de Slagenweg baart ons zorgen. Reden hiervan is de herinrichting van de marktomgeving. De ChristenUnie pleit voor verkeersveiliger oversteken van de Slagenweg, bijvoorbeeld ter hoogte van de Aldi.

De ChristenUnie Ommen heeft fietsveiligheid hoog op de agenda staan. Wij willen fietsgebruik stimuleren en onnodig autogebruik tegengaan. Wij zijn tegen betaald parkeren. Niet alleen vanwege het mogelijke nadeel voor de Ommer ondernemers, maar ook

omdat het parkeren al aan de rand van het centrum wordt geconcentreerd en het centrum verkeersluw wordt gehouden. Wij pleiten voor het opstellen van een MeerjarenPlan Wegenonderhoud, zodat deze kostenpost beheersbaar blijft en dat duidelijk wordt wat wanneer moet worden aangepakt.

Voordat er sprake kan zijn van nog meer 30/60 km wegen rond Ommen, is de ChristenUnie van mening dat eerst de maximum snelheid op bestaande wegen beter gehandhaafd moet worden.

Goed wonen en werken

In Ommen heeft nieuwbouw de laatste jaren op een laag pitje gestaan. Daardoor dreigt een tekort aan vooral starterswoningen. Jonge mensen worden hierdoor gedwongen om Ommen te verlaten en zullen daarna niet zo snel weer terug keren. Als ChristenUnie Ommen zijn we daarom voor een vlotte ontwikkeling van sociale woningbouw, met name van starterswoningen. Om deze woningen aantrekkelijker te maken, moet de gemeentelijke starterslening in stand worden gehouden.

Als aangewezen plaatsen voor nieuwbouw hebben het centrum en het Havengebied voor ons de hoogste prioriteit. Ommen Oost kan ontwikkeld worden, maar daar moet woningbouw zeker vraag gestuurd gaan plaatsvinden met nadruk op sociale woningbouw en het duurdere segment. Om het centrum van Ommen aantrekkelijker te maken én te houden, moet de gemeente een eigentijds winkelbestand met WIFI mogelijkheden bevorderen. Samenwerking met belangenorganisaties als de Handelsvereniging Ommen en de Stichting Promotie Ommen is een must.

De gemeente moet beter handhaven op permanent bewoning van recreatiehuizen. Bij nieuwbouw, maar ook bij renovatie, moet duurzaamheid hoog in het vaandel staan. Voor de ChristenUnie Ommen betekent dat niet alleen aandacht voor de manier van bouwen en de toegepaste materialen, maar ook aandacht voor de inrichting van erven en de geplande voorzieningen. Het stimuleren van het verbeteren van de Energie Prestatie Norm van bestaande woningen valt ook onder duurzaamheid. Daarnaast gaat duurzaamheid over afvalinzameling; gescheiden afval inzamelen moet verder worden gestimuleerd, afval is grondstof. Daarbij moet wel rekening gehouden worden met individuele behoeften. Sommige huishoudens hebben door omstandigheden nu eenmaal meer afval dan andere. Denk hierbij aan gezinnen met kinderen in de luiers.

Om in Ommen het woon- en werkklimaat te verbeteren, moeten we doorgaan met het reconstrueren van woonstraten, zodat Ommen mooi blijft en er geen verloedering optreedt. Achterstallig onderhoud zullen we om die reden niet accepteren.





'Geef geloof een stem'



ChristenUnie Ommen



Frans van der
Mooren



Richard Veurink



Johan Wind



Gerard Marsman



Jeffrey Paarhuis

Secretariaat ChristenUnie Ommen
Maatschappijwijk 14
7738 PS Witharen

secretaris@ommen.christenunie.nl